οὔτε ὀρθῶς, οὔτε δικαιολογήσαντες κατ' ἰδίαν τὴν ἐξέλιξιν τῆς ὑποθέσεως ταύτης, ἐλέκτων μὲ κοντοειδοῦς καὶ ἀδίκων μὲ, κατ' ἴδ χρόνον ἐπροσπάτευε δι' ὅλων τῶν μέσων τὸν μηνυθέντα ἀξιωματικὸν καὶ ἀκρωνύμως Φιλιππάκη κατ' ἔμοῦ ἐκ τῆ ἀγορεύοει αὐτοῦ τῆς 23 Μαρτίου 4011 ἐν τῆ Βουλῆ κατ' ἤν μὲ ἀπεκάλεσε ψευδοφάντην, καὶ ὁμιλήσας συγχρόνως εὐγενῶς μετὰ πολλῶν ἐγκωμίων διὰ τὰς πρὸς τὸ Ἔθνος ὑπηρεσίας τοῦ μηνυθέντος ἀξιωματικοῦ, ὅστις κατὰ τὸν κ. ὑπουργὸν τῶν Ναυτικῶν, καὶ ἐν τῆ περιστάσει τῆς καταγορίας ταύτης ἀνήγγιτε μετὰ τῆς μεγαλειτέρας εὐσυνειδησίας καὶ ἀνεμόπτυχος, ἐνῶ κατὰ τὴν ἡμέραν ἐκείνην, οὐ μόνον δίνγεβγεν ἀποπαρεωθῆ ἢ τῶν ἀντιστρελλικῶν ἀπόβασις, ἀλ' ἦν εἶχον καταγγείλῃ αὐτὸν, ἀλλ' οὐδὲ εἶχεν εἰσέτι αὐτὸν εἰσαχθῆ εἰς τὸ συμβούλιον τῶν πλημμελειοδικῶν, ὅπερ μετὰ ἑξαπερος δύας μῆνας, ἤτοι τὴν 17 Ἰουνίου ἐξέδοτο τὸ ἀπαλλακτικὸν βούλευμα.

ΠΡΟΕΞΟΦΛΗΣΙΣ ΤΗΣ ΔΙΚΑΙΟΣΥΝΗΣ

Τοῦτου τεθέντος, ὁ κ. ὑπουργὸς τῶν Ναυτικῶν, μὴ γνωρίζων χυρίως τὰ τῆς ὑποθέσεως, ἠκῆδε ἀναγκὸς τὴν δικογραφίαν, οὐδὲ καὶ εἴδῶς τι ἐξ αὐτῆς, πρόεβη εἰς τοιαύτας καταγορηματικὰς δηλώσεις, ἀποκαλέσας με συκοφάντην καὶ ἀνάξιον νὰ παρεμένω μεταξὺ τῶν ἐντίμων ἀξιωματικῶν καὶ χαρακτηρίζων τὴν ἀνέργειαν τοῦ μηνυθέντος ἀξιωματικοῦ ὡς ἔντιμον καὶ εὐσυνείδηστον καὶ ὡς προσευγκτόν, εἰς τὴ "Ἔθνος ὑπηρεσίας, καὶ προεβίβλησεν οὕτω, οὐ μόνον τὴν ἀπόφασιν τοῦ ἀνακρινικοῦ συμβουλίου, ἀλλὰ καὶ αὐτὴν τὴν ἀπόφασιν τῶν δικαστῶν, οἵτινες ἀπεκάλεσαν τὸ συμβούλιον τῶν πλημμελειοδικῶν, καὶ οἱ ὁποῖοι προηγουμένως ἐπηρεάσθησαν καὶ ἀλλοῖοι καὶ ὑπὸ τοῦ κ. ὑπουργοῦ τῶν Ναυτικῶν μοῦ ἐξέδωκαν ἀπαλλαστικὸν βούλευμα. Ἐπειδὴ δὲ τοῦτου ὁ κ. ὑπουργὸς τῶν Ναυτικῶν πλὴν τῆς ἐν τῆ Βουλῆ κατ' ἐμοῦ ἀποδείσεως ἐξήνωλόοθεσε καὶ ἄνοθε τῆς Βουλῆς δημοσίας, προσπαθῶν νὰ μὲ παρατηρῆσῃ συκοφάντην, χωρὶς νὰ λάβῃ ὑπ' ὄψιν τὴν ἀτέφαν μηνυσίν μου κατὰ τοῦ αὐτοῦ ἀξιωματικοῦ, ἤν ἀποτελεῖται καὶ τὰ τῆν ἐνώπιον τῶν Ἐφετῶν κα τέθεσίν μου τῶν 19 χιλιάδων δραχμῶν, διὰ ψευδῆ καὶ πλασταὶ ὀδυσιρικὰ, ἤν ἔλαβεν ὑπ' ὄψιν τὸ συμβούλιον τῶν Ἐφετῶν καὶ τὰ ἀποδεικτικὰ τῆς ὁποίας ἀφίρεσνοτεν ἐν τῆ δικογραφίᾳ τῆς ὑποθέσεως τῶν γαιεανθρώπων, καλυφθείσης τῆς κατηγορίας ταύτης.

ΑΙ ΕΝΔΗΣΕΙΣ

Ἀλλὰ καὶ εἰς τὴν αὐτὴν κλίνην ὑπέπεσαν ὁ κ. ὑπουργὸς τῶν Ναυτικῶν, διότι ἐν τῆ ἀπφάσει του ἐπὶ τῆς ὑποθέσεως τῶν γαιανθρώπων ἀπεφαίνετο, ὅτι μόλις πέρυσθεν ὑπάρχουσιν ἐνδείξεις ὑνοχῆς κατὰ τὴν ὑποθεσίν ἀξιωματικοῦ, καθ' ὃν χρόνον δὲ Συμβούλιο τῶν Ἐφετῶν ἀπεφήνθησε, ὅτι οὐ κάρχουσι δαρεῖαι ἐνδείξεις ἐνοχῆς καὶ οὐ μόνον τοῦτο, ἀλλὰ προσεπόθησε νὰ πείσῃ τὴν Βουλὴν καὶ τὴν κοινὴν γνώμην ἤτοι, ὅτι ὁ ἐπιφρόνιος ὁ ἐν παρέστρα, ὅτι τὸ Κράτος ἐζημιώθη ὑπὲρ τὰς 500 χιλιάδας δίδε ἢ ἐξίσ τῶν γαιανθρώπων, ἤτο ἐν ἔλῃ 500 χιλιάδων καὶ ἐπαίνιος δὲν ἤτο δυνατὸν νὰ εἶναι ποιαδὴ ἡ ζημία τοῦ Δημοσίου, ἐνῷ τὸ ἀλλοῦς εἶναι ὅτι ἡ ἐξίς τῶν ἀγοραστῶν γαιανθρώπων ἦν 640 χιλ. συλλίνων, ἤτοι ἐνὸς περίπου ἑκατομμυρίου ὀρα χῶν, ὡς ἀκριβὲς ὀκεστήρίβε, ἡ δὲ ζημία τοῦ Δημοσίου, ὡς ὑπολογίσαν τοῦτον, ἀνέρχεται εἰς 300 χιλιάδας, οὕτω δὲ ὁ κ. ὑπουργὸς τῶν Ναυτικῶν ἐζήτησε νὰ μὲ παρατηρῆσῃ ψευδῆ λέγοντα καὶ νὰ πείσῃ τὴν Βουλὴν καὶ τὴν κοινὴν γνώμην, ὅτι εἶμαι συκοφάντης, μετεβαλὼν τοὺς ἀριθμοὺς εἰς τρόπον ὥστε νὰ κατιστῇ σιστατὸν τὸ τοιοῦτον, ἐξ οὗ συμβαίνει, ὅτι ἀφοῦ ὁ κ. ὑπουργὸς πρέπει νὰ εἶναι εἰς τοιαύτας πλάνας μαθηματικὰς, ἀναφωνήσαντας θαυμάσιον καὶ εἰς μὲ ἔκπτωσ ἐν τῆ ἀπεκμίᾳ τοῦ δικίμου τῶν ὑπ' ἐμοῦ κατηγγελθέντων.**

ΠΑΡΑΝΟΜΟΣ ΔΙΚΗ

Ἐπειδὴ δὲ δὸς ὁμόλας ἀκριβῆς ὁρίσεως ὑποθέσεις ἀπὸ νομικῆς ἀπόψεως, ἡ τῶν καταγορῆσεων καὶ ἡ τῶν ἀντιστρελλικῶν, ἠχρωλόσθησαν καὶ ἐδικάσθησαν ὁ κ. ὑπὸ δύο Ἐφεδρῶν Δικαστηρίων. Ὅδεν μέρα ἐξ αὐτῶν ἐδικάσθη παρανόμως καὶ ἀναρμοδίως, ἐχωρίσθη δὲ ἡ ὑπόθεσις κατὰ τρόπον παρεδλάπτοντα τὴν δικαιοδοσίν καὶ ἀφελοῦσα τὸν κατηγορούμενον ἀξιωματικὸν κατορθώσαντα νὰ ἀποτύχῃ τὴν κατάλυσιν τῶν νόμων ἐπ' ὠφελείᾳ αὐτοῦ. Ἐπειδὴ δὲ ἐκ τοῦ συνόλου τῶν ὑποθέσεων ἐξάγονται ἀσφαλῆ τὰ συμπεράσματα, καὶ αἱ δύο ὑποθέσεις αὗαι οὖσαι αὐτοῦσαι καὶ συνεχεῖς πρὸς ἀλλήλας ἔδει νὰ ἐκδικασθῶσι παρὰ τοῦ αὐτοῦ δικαστηρίου καὶ τοῦ ἀρμοδίου τοιούτου, ἐγένετο δὲ ἡ τοιαύτη ἀναρμοδία καὶ παρανομος ἐκδίκασις ἐν γνώσει τοῦ κ. ὑπουργοῦ τῶν Ναυτικῶν, ἀφ οὗ δι' ἐπισήμου ἀναφορᾶς μου κατέστησα γνωστὰ αὐτῷ τὰ τεκτενόμενα, αἰτούμενος τὴν θεραπείαν καὶ ἐν τῇ περιπτώσει ταύτῃ ἡ τοῦ κ. ὑπουργοῦ τῶν Ναυτικῶν ἐνέργεια δὲν ὑφίστατο πλήρους νόμιμος τρόπος τῆς δικαιοσύνης συμφέρον καὶ ἀποδεικνύει καὶ ἑτέραν αὐτοῦ ἐλάττωμα.

Ἐπειδὴ οἱ ἐκδίνοντες τὸ προσβόλεμα ἀντεισηγήτῆς καὶ ἀνωπιρόσωπος τοῦ Ναυτοδικείου ἀστερούνται τοῦ νενομισμένου ὅσ ὁμοῦ, καὶ κατώτερα κατὰ ἕκαμίδν τοῦ κατηγορουμένου ἦσαν.

Ἐπειδὴ τὸ ἐν Πειραιεῖ Ναυτοδικεῖον, συνεκρότηθη παρανόμως καὶ οὐχὶ ἐκ τῶν ἀρμοδιοτέρων τοῦ πίνακος συνταγματαρχῶν, ὡς ὁ νόμος ὁρίζει, ἀλλ' ἐλήφθησαν οἱ δύο ναυτοδίκαι κατ' ἐκλογὴν μὴ τηρηθεισῶντῶν τοῦ νόμου διατάξεων.

ΠΩΣ ΕΓΙΝΕΝ Η ΔΙΚΗ

Ἐπειδὴ πλεῖστα ὅσα κεφαλαῖα ὑπὲρ τοῦ μηνυθέντος ἀξιωματικοῦ ἐγένοντο καὶ ψευδορκίαι ἐν τῆτρι συνεδρίαι ἐπιτήρτον καὶ ἐκδόσεις μαρτύρων καὶ πλείστα ἄλλα παρασκηνιακὰ ἐνεδείκνυον, ὅτι ἀμφὶ εἰς τὸ ἀλλόσνον συμπέρασμα, ὅτι ἡ ἐν τῇ Ναυτοδικείῳ Πειραιῶς γενομένη δίκη τῶν γαιανθρώπων, ὡς καὶ ἡ ἐξέλιξις αὐτῆς τε καὶ τῆς προδικασίας δὲν ἀδυνατεῖ νὰ θεωρηθῇ ὡς ἀληθὴς οὐσιαστικὴ δίκη, ἀλλ' ἁπλῶς τυπικὴ ὕβρις ἑνεκεν, ἀποβλέπουσα εἰς τὴν τῶν κατηγορουμένων ἀθῴωσιν, οὐδὲ δύναται τις νὰ ἀστηρίχῃ εἰς τὴν μόνην ἀν-ἤκεῖν τοῦ κ. ὑπουργοῦ τῶν Ναυτικῶν φερομένου ἀκατασχέτως εἰς τὴν πλάνην, ἀνεφέρει δὲ κεῖτόστασι ἡ πρόκλησις τῶν Ἐφετῶν κατὰ τῶν μαρτύρων, οἵτινες ἀπεμάρτυρον ὅτι ὑπάρχουσι δορεῖαι ἐνδείξεις ἐνοχῆς, ὡς καὶ τῶν δ Ναυτοδικῶν, οἵτινες ἐθέκασον τὴν ὑπόθεσιν τῶν γαιανθρώκων καὶ οἱ ὁποῖοι θὰ ἐρωτηθῶσιν ἐπὶ τοῦ συνεδλου τῆς ὑποθέσεως καὶ τῶν λεκτομερειῶν καὶ ἐπὶ τῶν ἐξῆς συγκεκριμένων θεμάτων.

ΓΑ ΣΥΜΠΕΡΑΣΜΑΤΑ

Ἀον) Ὅτι κατὰ τὴν δίκην ἐδὲν ὑπῆρξε κατηγορία, διὰ ὅπερ πλειστάκις ὁ δικαστὴς τῆς κ. Ψαρρούδας διεκήρυξεν, ὅτι ὅτι ὑπάρχει κατηγορία καὶ Β. Ἐπίτροπος, καὶ οὕτως ἐχόντων τῶν πραγμάτων, δίκη ἄνευ κατηγορίας θεωρεῖται ὡς μὴ λαβοῦσα χώραν.

Βον) Ὅτι κατὰ τὴν ἐνάστιον τοῦ Ναυτοδικείου κατάθεσίν μου, ἀφοῦ σφοτηρωμένος ὑπέδειξα, ὅτι οἱ γαιανθρακες ἠγορασθήσαν 2 σελίνια ἐπὶ πλέον τῆς τιμῆς τῶν, ἤτ ἡ ποιότης ἦτο κατὰ καὶ ἀπαλλήλλης διὰ τοὺς λέτνας τῆς ἀντιστρελλικῆς ἐφεύρεσας μεγίστην ποιότητα κόνεως, ὅτι δὲν ἐγένετο δημόσια καὶ ἠγορασθήσαν παρὰ τοῦ Κόρι καὶ ὑπαλήγου τὴν ζημίαν τοῦ Δημοσίου εἰς 300 χιλιάδας δραχμῶν, προέκυψε τὸ ἔφτιμα τοῦ ἄλλου, εἰσφ δὲ τοῦτο.

Γον) Ὅτι ἀμέσως μετὰ τὴν ἀνάκρισιν τῶν γαιανθρώπων ἐξήνεγκεν ἐν τῆ ἀγορᾷ τῆς Βουλῆς ὅτι ἡ μηνυθεῖς ἀξιωματικὸς ἔλαβε δεκαπενταπλῆ χιλιάδας δραχμῶν ὑπὲρ αὐτοῦ ἀνάμεσον τοῦ Ναυτοδικείου, καὶ ὅτι οἱ ἐπιφρόνιοι οὐ μόνον δὲν κατεδικάχθησαν, οὐδὲ ἐσωμαρτήθησαν, ἀλλὰ καὶ ἐμείδοσεν, ἐνῷ ἐσωμαρτήθησαν καὶ κατεδικάνοντι ἀπτυῆς οἱ μὴ ἐπιφρόνιοι, ἀλλ' ἀλῆθῆ εἰπόντες.

Δον) Ὅτι διαρκοῦσης τῆς κατεδίκης μου κατὰ τὴν δίκην τῶν γαιανθρώπων ἐζήτησα νὰ ἐξετασθῇ ἡ ἀνάκρισις τῶν ἀδυνατικῶν ἐξόδων, καθ' ἣν ὁ μηνυθεὶς ἀξιωματικὸς ἔλαβε δεκαπενταπλῆ χιλιάδας δραχμῶν, διὰ ψευδῆ καὶ πεφαυμα ἀδιαπτοπικὰ ἔξοδα καὶ ἤτις εἶναι συνοχὴ ὁρκ τῶν τῶν γαιανθρώκων, βίστι ὁ μηνυθεὶς θεωκολογῶν αὐτὸν διὰ τὴν ἀθῴωσιν ποιοτῆρε τῶν κοινῶν, ἔλεγεν ὅτι δὲν ἠδύνατο νὰ ἀποκαμφθῇ τῶν Παρισίων διὰ τὰς πολλὰς αὐτοῦ ἀσχολίας, ἐνῷ εἰ ἑτέρου ἀνεδίλλων κατοστάσεις ἔλαβεν τεράστια ἀδιαπτοπικὰ ἔξοδα διὰ μετάβασίν του εἰς Κέρκυρ καὶ ἤτι τὸ Ναυτοδικεῖον μοὶ ἀνγτέρευσε νὰ εἴπω, οὐδὲ λέξιν, ἐπὶ τῆς ὑποθέσεως ταύτης, καὶ διὰ κρούσεων τοῦ κόδωνος μοὶ ἀπέσβαν τὴν σιγήν.

Η ΑΝΑΣΤΡΟΦΗ ΤΩΝ ΠΡΑΓΜΑΤΩΝ

Ὅτε δὲ παρατήρησα ὅτι ἡ παρούσα ὑπόθεσις ἀφῆρῃ καὶ εἰς τὴν ἐμὴν ἀξιοπρέπειαν ὁ κ. πρόεδρος τοῦ Ναυτοδικείου μοὶ εἶπεν.

«Δὲν κατηγορεῖσθε, οὐδεὶς σᾶς κατηγορεῖ, οὐδεὶς σᾶς προσάπτει οὐδὲ τὴν ἐλαχίστην μομφὴν, καὶ σᾶς ἀπαγορεύω νὰ ἀναφέρῃτε καὶ τὴν ἐλαχίστην λέξιν ἐπὶ τῆς ὑποθέσεως ταύτης».

"Ὅπερ μὲ ἠνάγκασε νὰ παύσω ἀναφέρων τι περὶ ταύτης μολονότι ἡ ὑπόθεσις αὕτη κατηγγελθεῖσα παρ' ἐμοῦ ἐνώπιον τοῦ συμβουλίου τῶν Ἐφετῶν ἐξήτασθη καὶ ἀδεδειλιθῆ προσκομισθέντων τῶν ἐνταλμάτων καὶ τῶν ἀποδεικτικῶν σημείων, ἅτινα εὑρίσκονται ἐν τῇ δικογραφίᾳ καὶ ἤτις ὑπόθεσις σοβαρὰς ὀπασχολήσασα τὸ Ἐφετεῖον οὐδόλως δὲ ἐλήφθη ὑπ' ὄψιν ὑπὸ τοῦ κ. ὑπουργοῦ τῶν Ναυτικῶν καὶ τὸ ὁποῖον ἀποδεικνύει ὅτι οὐ μόνον κατηγγέλθε ἀληθῆς, ἀλλ' ὅτι καὶ αὐθις ἐπλανήθη ὁ κ. ὑπουργὸς τῶν Ναυτικῶν ἀποκωφήσας καὶ καλύψας τὴν ὑπόθεσιν ταύτην καὶ ἀπονείμας μοι τὴν μεμψὴν ὅτι ἀσυνοφάντησα ἐν τιμῳ καὶ εὐσυνείδητον ἀξιωματικὸν ἐπιβεβιάζμενον μάλιστα καὶ πάντοτε, ἀλλὰ καὶ εἰς τὴν περίπτωσιν, ὅτ' ἦν κατηγορεῖτο εὐσυνειδήσεων καὶ ἐντιμότατα ἐπ' ὠφελείᾳ τοῦ "Ἔθνους, οὐ τὴν τυχόδαν.

Διὰ πάντα τοῦς ὡς εἴρηται λόγους καὶ πλῆθυν ἄλλων θεωρειῶν, ὅτε ἡ γνώμη τοῦ κ. ὑπουργοῦ τῶν Ναυτικῶν εἶναι πάντῃ πεπλανημένη, ἀπό τε νομικῆς καὶ οὐσιαστικῆς ἀπόψεως καὶ ἐπομένως δὲν δύναται ἐπ' αὐτῆς νὰ στηριχθῇ ἡ κατηγορία, ἐξετεῦμαι ὅπως κηλθῶσιν ὅμα μάρτυρες οἱ ἑξῆς.

Ο ΑΠΟΚΡΥΦΟΣ ΚΟΣΜΟΣ ΤΟΥ ΠΕΙΡΑΙΩΣ

ΑΝΤΡΑ, ΚΑΤΑΓΩΓΙΑ, ΤΥΠΟΙ

ΕΙΣ ΤΙ ΟΦΕΙΛΟΥΤΑΙ ΤΑ ΜΥΣΤΗΡΙΩΔΗ ΕΓΚΛΗΜΑΤΑ

(Συνέχεια ἐκ τοῦ χθεσινοῦ)

Ἡ γοφικὴ λεωφόρος προχωρῶσα δεξιοθεῖς, ἀποκαλύπτει κατόπιν ἀποτόμου καμπύλης μίαν γλῶσσαν γαλαγῆν, μικρὸ ἀμμὸ στρωτὸ λιμανάκι, μὲ ἀπαλαὶς γραμμαὶς, σὰν κθπιαν ἀνάσταλων εἰς τὴν ἀποστολὴ τῶν τοῦ ἐρκχθέοω ἐδάφους τῆς Πειραϊκῆς Χερσονήσου, κρυμμένο νομίζει κανεὶς μέσα εἰς τὰς τραχεῖας πρεσεχῆς τῶν βράχων τῆς. Ἐκεῖ πείγουν τὸ λουτρὸ τους καὶ γυμνάζονται τὰ εἶνε κατοίκια εἰς τὴν ἐκρὰν καὶ χέλια εἰς τὴν θάλασσαν.

Ἕνα λουτρὸ, ποῦ λάμπει ὁ ἥλιορβς δυσῆς τῆς θαλάσσης ἀπὸ γαλανὰς ἀντανακλάσεις, μὰ σκρῶμα μαλακῆς οἰονεὶ βιλλιαμένης ἀμμου καὶ μοσχομυρίζει ἀπὸ τὰ καθαρότατον ἰώδιον τοῦ πελάγους.

ΚΛΟΥΜΠ Νο 1ον

Εἰς τὴν ἄκτὴν τοῦ λιμενίσκου αὐτοῦ ἔχει ἰδρυθῆ ἕνα μεγαζάκι ἐξοχικὸν, μία παραγκοῦλα ἑλληνικὴ, στολισμένη ἀπὸ κηπάριον καὶ ἀπὸ ἀφθονίας γλάστρας θαυλικοῦ.

Ποιητικώτατον πράγματι κατορύγιον διὰ τοὺς ἀρωτεομένους τοὺς τοιμαγκιακούς.

Ἀλλ' ἐπειδὴ καὶ οἱ πρῶτοι καὶ οἰδεύτεροι ἔχουν τόμ ἄλλα κέντρα, τοὺς ἐμποδίζει δὲ ἄλλωε τὸ καὶ ἡ φύμη ἡ ἀπαιᾶα διὰ μίαν γοῦ τῶν Ναυτικῶν εἶναι πάντῃ πεπλανημένη, ἀπό τε νομικῆς καὶ οὐσιαστικῆς ἀπόψεως καὶ ἐπομένως δὲν δύναται ἐπ' αὐτῆς νὰ στηριχθῇ ἡ κατηγορία, ἐξετεῦμαι ὅπως κηλθῶσιν ὅμα μάρτυρες οἱ ἑξῆς.

ΖΟΦΕΡΑ ΙΣΤΟΡΙΑ

Αὕτη εἶνε ἡ σοβερὰ καὶ τρομερὰ Νάπτιε, ἡ ὁποία ἔχει μίαν ἀπὸ τὰς ζωφερωτέρας καὶ φρικιαστικωτέρας συγχρόνους ἱστορίας σοῦ ἐγκλήματος καὶ τῆς ἀνθρωπίνης κατωπτώσεως.

Ἐκεῖ μέσα εἶχεν εὑρεθῆ τὸ σκέφαλον πτῶμα, ἡ ἀχωρηρισμένη γυναῖκα καὶ τὸ μέλη ἑνὸς ἀνυοῦς. ἐρῆσου καλῆς οἰκογενείας, ὅλως μυστηριοῦδῆς ἀθεμανισθέντος, διὰ νὰ τοῦ λησταύσουν πασὸν δύο χιλιάδων δραχμῶν.

Καὶ αὐτὰ εἶνε ὅσα ἀγνώσθησαν.

Ἀλλὰ πόσα ἀσά γε ἱστορῆσι νὰ εἶνε δαθυὰ θαυμάσιες κάτω ἀπὸ τὰ ἐρείπιὰ τῆς καὶ τὸν ὁποῖον ἕνας τὸ προσεχὲς μέλλον θὰ μᾶς ἀποκαλύψῃ κάποιαν ἡνιχῆν, διὰ νὰ μᾶς

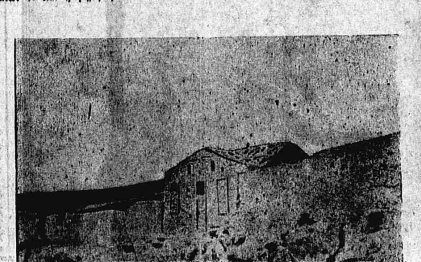

ΕΝΑ ΕΡΗΜΙΚΟΝ ΚΑΤΑΓΩΓΙΟΝ ΤΩΝ ΧΑΣΙΚΑΚΩΝ

ἐκβοῦμῆν ἕως ἐκεῖ πολὺ φυσικὸν εἶνε, ὅτι ὁ κατωστηκτάρχης ἐγκγκάσθη νὰ περιορίζῃ τὴν πελατεῖαν τοῦ μεταξὺ τοῦ κόσμου τῶν παρεφερεζόντων εἰς τὰς γύρω ὑπαιθρίους ἐπαύλεις, λοιποδυτεῖν καὶ χασισοποτῶν.

Πέντε μόλις θέματα ἀπὸ τὸ μεγαζάκι αὐτὸ εὑρέθη τὸ κοκκινωμένον ἀπὸ μηχουσιοῦς σῶμα τοῦ νεαροῦ Λωποδύτου Ποστμαστενάκη βεστὶ τὸ τελευταῖον τλόνοι του εἶχε κάτω.

Η ΦΟΒΕΡΗ ΝΤΑΠΙΑ !

Εἰς τὴν κορυφὴν τῆς Πειραϊκῆς Χερσονήσου καὶ ἀκριβῶς ἄνωθεν εἰς εὐθεῖαν γραμμὴν πρὸς τὸ λιμανάκι, διακρίνεται τὸ μεγαλοπρεπὲς μέγαρον τοῦ ἀπκρύφου κόσμου τοῦ Πειραιῶς ἐντὸς τοῦ ὁποίου γίνονται αἱ γνωστὰ συνεδρίασεις τῶν κολυπλάνων καὶ πολλάκις ἀτυπεῖλων ὀμβῶν, τὰ γλέντια τῶν, τὰ φαγοπότια των καὶ συνήθως ἡ διαμονή τῶν μὴ βραστνρίδας καταζητουμένων μελῶν τοῦ σκοτεινοῦ συνδέσμου. Διότι τὰ ἐγκλήματαπινα σοβαρᾶς μέλη καταφεύγουν ἀσφαλῶς κρυπτόμενα εἰς τὴν περιδόντου λαβυρινθῶδη σκηλάγκν τὴν ὁποίαν περιεγράψαμεν χθὲς καὶ τῆς ὁποίας φωτογραφίαν βλέπουν οἱ ἀναγνῶσται μας σήμερον.

Ἡ Ντάπια, ἀρχαῖον ἐνετικὸν φρούριον, ἀποτελεῖται ἠδη ἀπὸ εὐρύτατον ἐπιχωματωμένον περίβολον περιελείοντα μερικὰ ἐρείπια οἰκοδομῶν.

Ἡ θέσις τῆς, τὸν ἀποῖον θαυμασίου πανοράματος τὸ ὁποῖον ἐξελίσσεται ὑπ' αὐτὴν καὶ γύρω της, ἐνέχει πολλὴν στρατηγικὴν σημασίαν διὰ τοὺς τοιοῦτος ἐκμαλλευτὰς τῆς.

Η ΠΕΡΙΦΗΜΟΣ ΣΠΗΛΑΙΑ ΤΗΣ ΠΕΙΡΑΙΚΗΣ ΧΕΡΣΟΝΗΣΟΥ

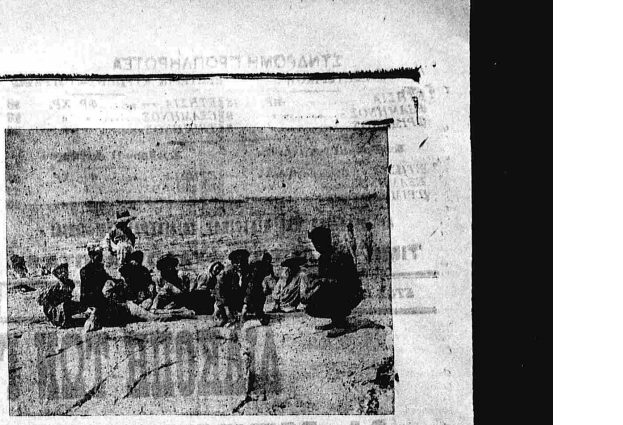

ΟΙ ΝΕΑΡΟΙ ΕΥΕΔΠΙΔΕΣ ΟΙ ΠΡΟΛΑΕΙΦΟΜΕΝΟΙ ΝΑ ΔΙΔΕΞΘΟΥΝ ΤΟΥΣ ΛΩΠΟΔΥΤΑΣ

Ὁ ἕνας ἀπὸ αὐτοὺς ἐν ἀξιωματίᾳ ἀπόκρης περιδολῆ ἔδειξε φαίνεται τὰ πρῶτα μαθήματα.

—Οὔτε δεκάρα δὲν ἔγκετε, ὀρέ !

—Μ' ἀφοῦ δὲν μᾶς δίδωσιν ἡ μάνα μας.

—Ἄντε νὰ μοῦ χαθῆτε κουτάβια ! Καὶ ἀφοῦ δὲν σᾶς ἔδινε δὲν ἔρκετε νὰ σουρδῶτε ἀπὸ τὴν τσέπη τῆς;

Ἡ δὲν βαρεῖσαστε εἴποτε ἄλλο πρᾶμα τοῦ σπιτιοῦ σας νὰ τὸ κάμετε λιανά ;

Ὁ ἄλλος, νταμέτης αὐτός, εἶχεν ὑπὸ τὰς διαταγάς του μίαν τετράδα ἐφήβων.

—Πᾶρε μέ! χωρὶς φόβο κι ἀς γρατσουνῶ...ηθῆς καὶ λίγο.

Ἐκεῖ σκαρφάλωσε μὲ τὰ γέρια καὶ μὲ τὰ πόδια σ' ἐκείνον τὸν δρόχο ἀπάνω.

—Γλυστράω δρὲ γασομέρη !

—Ρατζίδωσο μὲ τὰ νύχια νὲ! ἀμάλλιαστο!

Ἀμ' τοῦς θὰ μάθετε νὰ ἔγκετέτε τοὺς σταυρωτήδες μωρὲ κοθίνκα !

Πρέπει νὰ σημειωθῇ ὅτι μεταξὺ τῶν παιδιῶν καὶ τῶν ἐφήβων αὐτῶν, οἱ ὁποῖοι ἐρασιολγοῦνται συνηθῶς ἀπὸ φαγοβάσιδα, ἢ ἐγκαταλελειμμένα κοριμὰ, συνάντνται—ὄχι σπανίως—καὶ παιδιὰ καλῶν καὶ εὐπόρων οἰκογενειῶν, τὰ ὁποῖα παρασύρει φαίνεται ἡ ἔνστικτος κακία, ἢ τὸ δέλεαρ ἀπηγορευμένων ἐπολαύσεων, εἰς τὰς ὁποίας συνηθίζουν διὰ μυστικῆς συνεργασίας χάρις εἰς τὴν ἐγκληματικὴν ἀνάλυσιν τῶν γονέων των ἢ ἀμέριμνοτος χειραφέτησις καὶ μπαγιαποντισμός.

ΑΡΡΙΟΝ· Πῶς γίνονται αἱ συνεδριάσεις τῶν.—Τύποι κακούργων καὶ χασικλήδων.—Ἄκα τα ἐγκλήματα.

ΠΕΝΝΙΕΣ

Θὰ χαλάσῃ κόσμον ὁ κεύγος τοῦ «Καλλιτέχνου μηνὸς Ἰουλίου μὲ τὸ ὡραῖον ἐξώφυλλον τοῦ ἀγγτοῦ κ. Γεραλῆ, Ἑλληνικοπάτης ἀμπελάεσις.

—Εἰς τὰς σελίδας του, πλήρεις ἀπὸ θλῆψη πλουσίαν, περιέγονται μεταξὺ ἄλλων Χαρακτηρισμὸς τοῦ Ζωγράφου Ὀδ. Φωκᾶ μὲ ὅλα τὰ νέα ἔργα του τὰ ὁποῖα ἐνστικτιόθη εἰς Ρωμανίαν, ὑπὸ Γερ. Βόκου.

—Διήγημα, «Ζωή!» ὑπὸ Κ. Χατζοπούλου. Αὐτοδιογραφία ὑπὸ Στεφ. Μορτζώνη. Χαρακτηρισμὸς τοῦ μεγάλου ζωγράφου τῆς Ἀναγεννήσεως. Τζωτζῶν ὑπὸ Θ. Θωμοπούλου κλπ.

Κατὰ δόσεις τὰ σύνκεφα ἀπλανῶνται χθὲς εἰς τὸ στερεόμα. Τὸ μεστιμέρι ὅμως δύνωσε ἐλαφρὸς ἄνεμος καὶ τὰ ἀσφαιρωμένα ἐπὰρ τὴν Πεντέλεν.

—Ἡ Φιλοκρὶς ἀκτὴ γεμίζει κάθε πρωὶ ἀπὸ Κοντούρους οἱ ὁποῖοι ὁμιλοῦν μὲ τοὺς ἵππους τῶν εἰς τὰ ἀφρίζοντα κύματα καὶ ἀναστενάζουν τὴν ὥρα μὲ τὰς φωνὰς τοῦ.

—Εἶνε ἵππος ἡ πυροβολητὴ τοῦ κατεφγκνοῦ τακτικὰ ὑπὸ τὴν ἀδηγίαν τῶν ὑπαξιωματικῶν τῶν διὰ νὰ λουσθοῦν.

—Συνήθη ἡμέρα ἐπισκέψεων, μετέβησαν χθὲς εἰς τὸ ὑπουργεῖον τῶν Ἐξωτερικῶν καὶ ἐπεκεφθήσαν τὸν κ. Γρυπάρην, πάντες σχεδὸν οἱ ἐνεσῶν ἀντιπρόσωποι τῶν ξένων Κρατῶν.

—Οἱ Φιλοκρὶωτοι σκρπεύουν νὰ παρακαλέσουν τὸ Ἑλληνικὸν Μελόδραμα ἄπως κατεφρίμενον ἀπὸ τὴς ἑξωμάδας τοῦ λόγου, τὴν πρεπάστασις εἰς τὸ θέατρον τοῦ Διονύσου.

—Τὸ ἴδιο θὰ γίνῃ καὶ διὰ τὸν θίασον τῆς δος Κοτοπούλη. Ἔτσι τὸ Ν. Φάληρον δὲν θὰ σπερήσαι οὐδεμιᾶς ἀπὸ τὰς νυκτερινὰς ἀναβάσεις τῆς πρωτευούσης.

—Δὲν θὰ ὑπάρχουν πλέον κωπηλόγδες ! Εἰς τὴν γνωστὴν κλινικὴν τοῦ διασκεμμένου χειρόφυγου μας κ. Σκιοῦ Χορδοῦ διωρθώθη ἡ σπονδυλικὴ στήλη ἑνὸς ἐρέτου.

—Πεκ κωπὴ σὰν ἡμελήνγος καὶ τόρα εὐθεῖα ὡς δόρυ. Ἀφεφμ !

—Ζήνκεια δὲ πολλὰς κυρίας εἶνε τὸ εἶδος τῆς τουαλέτας ποῦ πρέπει νὰ φοροῦν τώρα μὲ τὴς ζέσσεις.

—Διὰ τὸ πρόγεμμα, τὸ προτιμώτερον φθεγμα γίνεται ἀπὸ μουσελίνων ἢ ἀπὸ λινὸν τοῦ ὁποίου τὴν ἀπλότητα συμπληροῖ ἕνα φιστοῦ στουρωτὸν μὲ δαν.ελλωτὴν παρυφῆν.

—Διὰ τὸ πρόγεμμα τὸ προτιμότερον φόγγιμπτέον αἱ τουαλέταὶ εἶδους ἀμμὴρ εἶνε αἱ πλέον χαριτωμέναι.

—Τὰ ἀπόγευμά ὅμως καὶ ἀν εἶνε ἡ ἀπλότης ἡ ἐπικρατοῦσα εἰς τὰς ἐξοχὰς, ἡ ἀγχιλικὴ ἀδβα ἡ ὁποία κυριαρχεῖ, ἀπαιτεῖ νὰ γίνεται σωστὴ τουαλέτα διὰ τὸ γεῦμα.

—Ἀναλόγως τοῦ μέρους εἰς τὸ ὁποῖον εὑρίσκεται καὶ τῶν μέτων τὰ ὁποῖα διαθέτει ἡ κυρία, ἔλκν τὴν κοκετεφίαν τῆς θὰ ἐπιφυλάξῃ διὰ τὴν ὥραν αὐτήν.

—Εἰς τὸ μπουνουάρ μᾶς Ἀτθίδος.

—Ὁ κομψοτὴς Ἡ κυρία ἐχει μαλλιάτσον λεπτὰ καὶ τόσον πυκνὰ ὥστε μὲ τὴ δίκηρ τοῦ ὁ κόσμος διαβάζει ἔξω ἀπὸ εἶνε φυσικὰ.

ΚΑΘΗΜΕΡΙΝΑΙ ΕΝΤΥΠΩΣΕΙΣ

ΑΥΤΟΝΟΜΙΚΟΝ ΕΙΔΥΛΛΙΟΝ

*Ἐκεῖνοι οἵτινες δ' ἀναγινώσκουν μετὰ τίνα ἔτη εἰς τὰ σήμερινὰ φύλλα τῶν ἐφημερίδων τὸ κομψοτεραγὸν ἐπειοδίον τῆς ἀστυνομίας τοῦ εἰσήλθον εἰς τὸ «Ἀθήναιον ὅπως διακόψῃ τὰς ἰδιαιτέρας δυκιμὰς ἐνὸς ἔργου, ἐπὶ τῷ λόγῳ ὅτι εἶχε παρέλθει ἡ ὥρα ἡ ἐπιτρεπόμενη διὰ τὰς πα